

# INFORMATIEBOEKJE

# NIEUWE KADERLEDEN



**SCOUTINGGROEP  
STADHOUDER WILLEM III / LADY BADEN-POWELL  
"DIE SCOUTINGGROEP BIJ DE NAALD"**



# Inhoudsopgave

Inleiding.....	4
Informatie over de groep .....	5
Organisatie groep .....	9
Informatie over de faciliteiten .....	12
Spelvisie .....	16
Kleding en versierselen/toebehoren.....	19
Ceremoniën.....	21
Het overvliegen.....	22
De opening/sluiting .....	23
Administratieve zaken.....	24
Activiteiten .....	26
Financiën/Verzekeringen.....	27
Groepsactiviteiten.....	30

## Inleiding

Je bent nu (bege)leid(st)er, bestuurslid of ondersteunend kaderlid geworden bij onze groep. Dat is best wel wennen. Een groot aantal zaken is nieuw en onbekend voor jou. Om je wat op weg te helpen hebben we dit informatieboekje geschreven. Voor verdere schriftelijke informatie kun je je ook nog wenden tot de website, waarop je allerlei documentatie kan vinden, na login, onder "Leiding". Mocht je er helemaal niet uitkomen, vraag het dan binnen je eigen team of ga naar een groepsbegeleid(st)er, die je zeker verder op weg kan helpen.

*Een prettige tijd bij de groep toegewenst!*



## Informatie over de groep

### Doelstelling

De doelstelling van de groep luidt:

***“Het bieden van het spel van verkennen, zoals dit door Scouting Nederland is vastgelegd, voor jonge mensen uit Apeldoorn en haar directe omgeving. Het gaat hierbij om een spelvorm met een groeiende zelfstandigheid en verantwoordelijkheid met een daaraan gepaard gaande afnemende (bege)leiding.”***

### Open groep

De Stadhouders Willem III/Lady Baden-Powell groep is een open groep, hetgeen wil zeggen dat het geloof van de leden niet bepalend is voor het lidmaatschap. Dit houdt niet in dat er aan het geloof voorbij gegaan wordt. Als de ouders er prijs op stellen kan hun zoon of dochter tijdens het zomerkamp ook een kerkdienst bijwonen onder begeleiding van een leid(st)er. Voor én na elke maaltijd wordt er bovendien een moment stilte gehouden.

### Algemeen

In eerste instantie bestond de Stadhouders Willem III/Lady Baden-Powell groep nog niet. Deze groep is in 1997 ontstaan, na een fusie tussen de jongensgroep Stadhouders Willem III en de meisjesgroep Lady Baden-Powell.

In 1995 zijn beide groepen samen gegaan op het stichtingsniveau. Men bleef verder gewoon als twee groepen doordraaien, waarbij men toch geleidelijk naar elkaar toe groeide. Sinds 1 januari 1997 zijn de groepen samen gegaan in één groep, als de “Stadhouders Willem III/Lady Baden-Powell groep”.

In al die jaren is het ledenaantal vaak gewijzigd. Van één horde of troep naar twee en andersom. Eén ding is zeker:

***De Stadhouders Willem III/Lady Baden-Powell leeft!!***



## **De Stadhouder Willem III groep**

Op 11 juni 1931 werd een verkennerstroep opgericht door de heren A. Pijnappel, L.G. van Aken, F.L. Tiethof en J. van Erven. De toenmalige troep werd ook wel de afdeling Apeldoorn van de Nederlandse Padvindders genoemd. De troep startte met zeven Verkenners, de Houtduiven patrouille, en één Vaandrig, Piet Rodenhuis. Eind 1931 was het aantal gestegen tot 10 en startte men de eerste horde. Zeven Welpen met één leider, Baloe C.N. Donselaar. Vanaf dat moment koos de groep de naam "Stadhouder Willem III".

Vanwaar deze naam? Wel, het terrein waarop wij zitten is, in 1684 gekocht door Koning-Stadhouder Willem III en op verzoek van Z.K.H. Prins Hendrik werd dit op 28 februari 1918 in bruikleen gegeven aan de Apeldoornse Padvindders.

De Koning-Stadhouder kreeg toen hij trouwde met de Engelse Mary Stuart de Schotse clan Cameron of Erracht toegewezen en deze droeg natuurlijk zijn eigen "Schotse ruit".

Er werd toestemming gevraagd aan H.M. Koningin Wilhelmina tot het voeren van de naam Stadhouder Willem III en het dragen van de groepsdas met de Schotse Cameron Erracht ruit en daarop het wapen van het Huis van Oranje (de Jachthoorn). Deze goedkeuring werd ons verleend.



### **De Lady Baden-Powell groep**

In (waarschijnlijk) 1934 werd op hetzelfde terrein een meisjesgroep opgericht, die begon onder de naam "Rode Baretten". Deze ontplooide haar activiteiten tot aan de Tweede Wereldoorlog. Tijdens de oorlog was het niet mogelijk om verder te gaan met deze activiteiten, dus lag de groep in de oorlogsjaren geheel stil.

In 1946 startte men de activiteiten weer.

Er werden twee meisjesgroepen opgericht, de Irene groep en de Lady Baden-Powell groep. De Irene groep werd in 1967 opgeheven.



### **Geschiedenis gebouwen**

Eind 1932 begon men met de bouw van het houten troephuis: "**t Ekersnest**". Dit werd in de Tweede Wereldoorlog geheel verwoest en later weer opgebouwd. De hernieuwde opening was in 1952.

De stamhut was oorspronkelijk gebouwd van half doorgezaagde dennenstammen als fietsenhok voor en door de Verkenners. "De Wroetplaats": zo noemden de Verkenners het spottend. Vandaar dat de stam, die in 1936 werd opgericht, de naam Horta Stam (Horta is Latijn voor zwijn) kreeg.

In 1989 is de oude Stamhut afgebroken en op dezelfde plaats is een nieuwe **Stamhut** gebouwd, die in juni 1990 officieel werd geopend. Deze draagt de naam "Villa des Horta".

In 1980 is er een nieuw gebouw, " **'t Gaiennest**", gebouwd. Hierin kwam een nieuwe speltak: de senior verkeners, nu genaamd explorers. Op zaterdag 13 juni 1981, de dag dat het 50-jarig bestaan van de Stadhouder Willem III werd gevierd, werd 't Gaiennest officieel geopend.

Voor **Hotsjietonia** stond er een gebouw met de naam Sherhunove (Sherhunove staat voor: "Sherpa hut nooit verwacht"). Deze oude blokhut werd tot aan de fundering afgebroken en vergroot en verbouwd. In 1999 werd dit gebouw heropend door de burgemeester van Apeldoorn en kreeg de naam "Hotsjietonia". Vermeldenswaard is zeker ook ons vijfde gebouw, **ORPIDOW**, dat als enige geheel uit baksteen is opgetrokken. Dit gebouw dateert al uit 1939 en is daarmee ons oudste gebouw! Uniek is de naamgeving van dit gebouw. Het gebouw heeft een afkorting om even bij stil te staan: Ons Rustige Plekje In Deze Onrustige Wereld.





## Organisatie groep

De organisatie van onze groep laat zich het gemakkelijkst uitleggen door middel van onderstaande tekening. De tekening bestaat uit een drietal cirkels/schillen. De middelste cirkel kun je zien als het Bulls Eye, namelijk daar waar het om gaat binnen onze scouting, de jeugdleden met hun (bege)leiding. Daaromheen bevindt zich de zogenaamde ondersteunende of facilitaire schil. Al deze activiteiten, uitgevoerd door een groot aantal kaderleden, ondersteunen het spel van scouting. De buitenste schil wordt gevormd door het groepsbestuur, dat eindverantwoordelijk is. Dwars door alle cirkels/schillen heen lopen de vertrouwenspersonen. Zij zijn volledig onafhankelijk, neutraal en voor iedereen.



1. Primaire processen/kernactiviteiten
2. Ondersteunende processen
3. Bestuurlijke processen

1. Leden en (bege)leiding
2. Facilitaire schil
3. Groepsbestuur (eindverantwoordelijk) + groepsbegeleiders naast GB

## Speltakken

De groep telt in totaal twaalf speltakken, eigenlijk dertien, als je de vriend(inn)en (donateurs) van de groep ook meetelt als speltak.

Een aantal speltakken is gescheiden, dat wil zeggen, met alleen jongens of meisjes. De ochtend- en de middagkolonie, de Sioniehorde, de scouts van de Gaaientroep, de explorers en de beide stammen zijn gemengde speltakken.

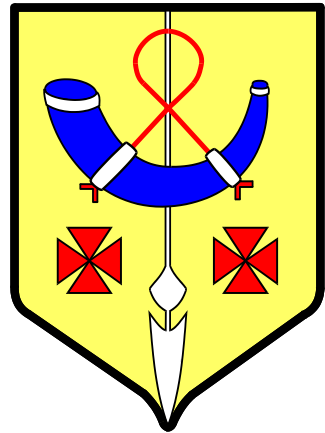

## Vereniging

De groep is in 2008 overgegaan naar een vereniging. Deze vorm doet recht aan het democratische beginsel van scouting. Het bestuur van de vereniging (het groepsbestuur) wordt gekozen door de groepsraad. Het groepsbestuur bestaat minimaal uit vier leden en maximaal negen en is eindverantwoordelijk voor alles wat er binnen de groep gebeurt. De vereniging huurt de gebouwen van de beheerstichting.

## Beheerstichting

Onze groep heeft een beheerstichting: "Stichting Scoutinggroep Stadhouder Willem III/Lady Baden-Powell". De taak van de stichting is het beheren van de financiële en materiële zaken van onze groep en staat daarmee in dienst van de vereniging.

Het dagelijks bestuur van de beheerstichting bestaat uit een aantal leden van het groepsbestuur: de voorzitter, de vice voorzitter, de secretaris, de penningmeester en de facilitair manager. Daarnaast mag de stichting twee extra leden benoemen. Het dagelijkse stichtingsbestuur komt minimaal twee keer per jaar bij elkaar, het streven is vier keer per jaar.

## Vertrouwenspersonen

Binnen de groep is een tweetal vertrouwenspersonen actief. Dit zijn personen bij wie elk kaderlid, jeugdlid of ouder met een probleem of klacht terecht kan en een luisterend oor zal vinden. Je kan bij hen terecht voor alle problemen, mits deze op een bepaalde manier te maken hebben met Scouting.

Uiteraard hopen we dat de sfeer zo is dat je problemen eerst binnen je team kunt bespreken. Daarbuiten is de groepsbegeleider je eerste aanspreekpunt. Vind je dit eng, vervelend of heb je juist een probleem met één van hen, dan kan je bij de vertrouwenspersonen terecht. Het maakt niet uit wie van de twee vertrouwenspersonen je kiest. Er is één mannelijke en één vrouwelijke vertrouwenspersoon. Hun gegevens staan op de laatste pagina van de Jachthoorn.

## Nieuwe leden

Regelmatig komen nieuwe kinderen een opkomst bijwonen. Het is belangrijk dat je dan contact maakt met de ouders én met het kind. Hij of zij is jouw mogelijke nieuwe lid, dus richt je ook tot hem/haar. Je noteert de gegevens van het kind op een kijkerskaartje. Dit is om de ouders te kunnen bereiken mocht er iets gebeuren. Na de opkomst geef je de ouders een informatiemap mee uit de Stamhut. Hier zit algemene informatie in over de groep, jouw speltak, een inschrijfformulier en een gezondheidsformulier. Het inschrijfformulier moet zo snel mogelijk weer retour zijn, zodat het nieuwe lid ingeschreven kan worden. Dan pas kunnen de ouders ook online bij de Scoutshop bestellingen doen.



## **Informatie over de faciliteiten**

### **Locatie terrein**

De groep heeft haar terrein gelegen aan de Jachtlaan 4-6 te Apeldoorn. Het terrein is sinds het overlijden van Prinses Juliana en Prins Bernhard eigendom van de RVOB (Rijksvastgoed- en Ontwikkelingsbedrijf). Het terrein wordt ook wel "de Punt" genoemd, omdat het richting de Naald toeloopt tot een punt. De directe buren zijn de huizen aan de Jachtlaan met de nummers 8, 10, 12 en 14. Daarnaast grenst de tennisclub 'De Manege' aan ons terrein (naast Hotsjietonia en Orpidow). Aan de achterzijde van ons terrein bevinden zich enkele woningen aan de Valkenberglaan, vlak voordat deze laan onverhard wordt. Er is een buur aan de zijde van het onverharde deel van de Valkenberglaan, namelijk de villa met het adres aan de Amersfoortseweg.

Kortom, we mogen trots zijn op onze vier hectare bos maar hebben wel degelijk rekening te houden met onze directe omgeving, denk maar aan geluidsoverlast en de rook van de kampvuren.

### **Gebouwen en veiligheid**

De groep heeft de beschikking over drie houten blokhutten en twee (semi-) stenen gebouwen. In elk spellokaal bevindt zich voor de veiligheid een brandblusser, rookmelder en een EHBO-trommel. Alle gebouwen zijn voorzien van Centrale Verwarming en van een inbraak- en rookalarm. In alle gebouwen, per ruimte, is een vluchtplan aanwezig.

### **De Villa des Horta (de Stamhut)**

Dit is de blokhut van de Horta Stammen en de kaderleden. Buiten de opkomsten wordt het ter beschikking gesteld voor de leiding, het magazijnbeheer en anderen. De stamhut beschikt over een stamlokaal voorzien van een bar, een keuken, een wasruimte, twee wc's, een douche en een bezemkast. Bovendien is er een zolder aanwezig, die gebruikt wordt voor materiaalopslag, zoals computers en feestpullen van het groepsbestuur.

### **'t Gaaiennest**

Deze blokhut wordt bewoond door de explorerafdeling en het magazijn. De explorerafdeling noemt hun blokhut ook vaak "de basis".

Het magazijn bevat veel (spel)materiaal, dat wordt beheerd en uitgegeven door een magazijnteam.

## 't Ekersnest

Dit is de blokhut van de welpen en de scouts. De blokhut wordt 's ochtends gebruikt door de Sioniehorde en de scouts van de Gaaientroep. In de middag vind je er de Mowglihorde en de scouts van de Ekerstroep. De leiding van deze speltakken heeft de beschikking over een leiderskamer. De speellokalen zijn gescheiden door een uitneembare houten wand. Hierdoor kan er een grote ruimte gecreëerd worden. Doordeweeks wordt 't Ekersnest gebruikt door Kinderopvang OOK voor een BSO op dinsdag en donderdag.



Boven de leiderskamer van de scouts bevindt zich een zolder, die gebruikt wordt als opslagruimte voor het bouw materiaal van de groep. In het leiderskamertje van de scouts kan je een aanrecht met gasstel, koelkast en magnetron vinden. Aan de welpenkant is een toilet en urinoir te vinden. Aan deze kant, maar dan aan de buitenkant van het gebouw, vind je de deur van de bestuurszolder.

## Hotsjietonia

Dit is de blokhut van de bevers van de ochtend- en de middagkolonie. De bevers hebben de beschikking over een grote speelruimte. Ook kan je hier een grote toiletruimte vinden, o.a. voorzien van een speciaal kindertoilet. Naast dat de bevers hier hun opkomst draaien, is er ook een aparte ruimte met (genaamd Jachthoornhok) met een kopieerapparaat. Deze is door iedereen te gebruiken, mits uiteraard voor scoutingdoeleinden. Ook is er een opslagkast met papier in het Jachthoornhok te vinden. Het gebouw heeft ook een zolder. Eén derde deel wordt gebruikt als zolder voor verkleedkleden, de andere kant wordt gebruikt voor tentenopslag.





### **Orpidow**

In Orpidow draaien de Shantihorde en de scouts van de Prinses Margrietroep hun opkomsten. De beide spellokalen zijn gescheiden door een uitneembare houten wand. Beide speltakken beschikken over een leiderskamer. Deze blokhut heeft ook een grote afgescheiden keuken en een grote toiletruimte met douche.

### **Materiaal en houtopslag**

Rondom het magazijn zijn diverse opslaghokken te vinden. Naast 't Ekersnest, Houthok I vind je het pionierhout. Alle speltakken (de teamleiders) hebben hier een sleutel van. Naast 't Gaiennest vind je een materiaalhok met zolder, Houthok II, waar onder andere pioniertouw, zeilen, barbecues en oliedrums opgeslagen zijn. Uitgifte hiervan gaat via het magazijnteam.

Los van de gebouwen vind je ook nog een derde materiaalhok, houthok III. Deze wordt gebruikt voor het bewaren van de grote pionierpalen (> 6 meter), de karretjes en de kruiwagens. Uitgifte hiervan gaat via het magazijnteam.

Tenslotte is er ook nog een hok in de buurt van de vlaggenmast van de explorers, bedoeld voor de opslag van gevaarlijke stoffen. Uitgifte hiervan gaat via het magazijnteam.

### **Materiaal lenen**

In het magazijn is materiaal opgeslagen dat gebruikt kan worden bij opkomsten. Een actuele lijst van alles wat er te leen is, is te vinden op de website. Het magazijn is meestal op zaterdagmorgen en zaterdagmiddag geopend rondom de opkomsttijden.

Op de tentenzolder liggen tenten opgeslagen. Dit zijn o.a. patrouilletenten en partytenten. Deze zijn te leen voor kampen.

Diverse materialen van de groep zijn ook zeer geschikt voor een feestje. Voor privé feesten samen met andere mensen of voor straatfeesten is dit materiaal tegen betaling te huur.

## **Kampvuurkuilen**

Het terrein kent ook twee kampvuurkuilen, een grote en een kleine. De grote kampvuurkuil heet Kampvuurtheater en bevindt zich schuin achter 't Ekersnest. De kleine kampvuurkuil bevindt zich achter Orpidow. Beide kampvuurkuilen beschikken over een electriciteitsaansluiting.



## **Wintermaatregelen**

Vooraf in de winter zullen er enkele maatregelen getroffen moeten worden. De thermostaat van de C.V. dient op minimaal zeven graden gezet te worden. Ook moeten de binnendeuren open gelaten worden. Dit is om te voorkomen dat de waterleidingen bevriezen.

## **Sleutels**

Elk kaderlid krijgt een sleutel van zijn/haar eigen gebouw. De teamleid(st)ers krijgen extra sleutels tot hun beschikking van andere gebouwen of ruimtes, die als uitvalsbasis gebruikt kunnen worden. Ook krijgt de teamleid(st)er een sleutel van het Jachthoornhok voor het kopieerapparaat, Houthok I waar de piopalen liggen en een sleutel van de toegangspoort.

Het toegangshek heeft een cijferslot waarvan de combinatie bij alle leiding bekend is.

De sleutels worden beheerd door de facilitaire manager. Het zelf bijmaken van sleutels is niet toegestaan. Verlies van sleutels moet direct gemeld worden aan de facilitaire manager.

## Spelvisie

Scouting Nederland heeft een spelvisie opgesteld aan de hand van het woord **Scouts**. Deze vat de visie over de Scoutingmethode en het doel van Scouting samen.

**S** Samen stappen we met veel plezier op de wereld af, dat verbindt ons onderling.

**C** Code en traditie zijn onze basis, de wet & belofte onze waarde.

**O** Outdoor staat voor avontuur een ontdekkingsstocht in de natuur.

**U** Uitdaging zoeken we in alles om ons zo te ontwikkelen tot zelfstandige scouts.

**T** Teamgevoel haalt het beste uit onszelf. Daarom zijn we trots op elkaar.

**S** Spel en creativiteit helpen ons de verschillende talenten van scouts te benutten.

**Samen:** Dit element staat voor de betrokkenheid die we als scouts hebben met de maatschappij, voor de onderlinge verbondenheid die we als scouts over de gehele wereld met elkaar voelen en voor het internationale aspect binnen Scouting.

**Code:** Dit element staat voor onze normen en waarden (onze 'spelregels'), onze ceremoniën en het fundament van Scouting.

**Outdoor:** Dit element staat voor het buitenleven, waarbij de natuur niet alleen wordt gezien als omgeving waarin we ons spel spelen, maar ook als opvoedende waarde.

**Uitdaging:** Dit element staat voor de persoonlijke ontwikkeling van scouts. Scouting is niet alleen een plezierige vrijetijdsbesteding, maar biedt ook mogelijkheden om jezelf te ontwikkelen en steeds weer je grenzen te verleggen.

**Team:** Dit element staat voor het werken in subgroepen (oud leert jong) en de toenemende zelfstandigheid van de jeugdleden.

**Spel:** Staat voor het Scoutingspel zelf, de veelzijdigheid ervan, de thematiek en het aanspreken op de creativiteit (zowel in fantasie als het creatief zijn in oplossingen).

De elementen uit de spelvisie proberen we als rode draad terug te laten komen in alle opkomsten. Vaak zal een opkomst meerdere elementen uit de spelvisie bevatten.



## Activiteitengebieden

In de nieuwe spelvisie wordt er gewerkt met acht activiteitengebieden. Het werken met activiteitengebieden brengt variatie in het programma aan. Elk activiteitengebied bestaat uit een verzameling van activiteiten die qua onderwerp bij elkaar horen. Alle speltakken werken met dezelfde activiteitengebieden.

### De activiteitengebieden zijn:



**Uitdagende Scoutingtechnieken:** activiteiten rondom een techniek, zoals hakken, stoken, kaart en kompas, routetechnieken, pionieren, zeilen en kamperen.



**Expressie:** activiteiten waarmee je je kunt uitdrukken, zoals dansen, filmen, handvaardigheid, toneelspelen, muziek maken, schrijven.



**Sport & Spel:** sporten, postenspelen, ren-spelen, gezelschapsspelen en teamspelen.



**Buitenleven:** activiteiten rondom het beleven van de natuur en overleven in de natuur, zoals survival, kennis van plant en dier, milieu, natuurbeheer en weer.



**Identiteit:** activiteiten die te maken hebben met wie je zelf bent (zelfbeeld), welke levensovertuiging je hebt en de identiteit van je groep.



**Internationaal:** activiteiten rondom kennis over Scouting wereldwijd (bijvoorbeeld JOTA JOTI), internationale uitwisselingen en andere culturen.



**Samenleving:** activiteiten die te maken hebben met je eigen omgeving, het cultureel erfgoed en de maatschappij (maatschappelijke participatie).



**Veilig & Gezond:** activiteiten rondom voeding en veiligheid (zowel fysiek als emotioneel).

Vaak staat een opkomst in het teken van één activiteitengebied. Bij het maken van een programmaplaning voor een aantal maanden is het ook de bedoeling dat ieder activiteitengebied minstens eenmaal voorkomt.

### **Doorlopende leerlijn**

We proberen de jeugdleden iedere keer weer nieuwe uitdagingen te bieden. Naarmate kinderen ouder worden, kan je daar steeds een stapje verder in gaan. Een goed voorbeeld is het pionieren. Waar een jonge welp een platte knoop en mastworp leert, zal de kruissjorring meestal pas rond het overvliegen naar de scouts aan bod komen. Bij de scouts zijn het relatief eenvoudige pionierobjecten die gemaakt worden. Bij de explorers zullen het meestal wat ingewikkelder en grote pionierobjecten zijn. Dit noemen we de doorlopende leerlijn. Het is de bedoeling om de activiteiten zoveel mogelijk bij de juiste leeftijd te laten passen. Zo hebben we afgesproken dat er bijvoorbeeld pas vanaf de scoutsleeftijd in tenten geslapen wordt. Op die manier blijft het voor een welp ook uitdagend om over te vliegen naar de volgende speltak.

### **Speltakactiviteiten**

Bij het maken van een programmaplaning voor een aantal maanden is het de bedoeling om een gevarieerd aanbod aan activiteiten aan de jeugdleden aan te bieden. Probeer daarom zo veel mogelijk de activiteiten te spreiden over de activiteitengebieden.

Naast de reguliere opkomsten, zijn er ook een aantal bijzonderheden.

Als hoogtepunt van het jaar gaat iedere speltak op zomerkamp in de eerste week van de basisschoolvakantie. Ter voorbereiding daarop organiseert iedere speltak ieder half jaar minimaal één weekendkamp. Hierdoor wennen de jeugdleden aan het slapen op een kamp en kunnen de oudere speltakken kampeertechnieken oefenen.

Goed contact met de ouders is erg belangrijk. Ouders vertrouwen hun kind iedere week aan de leiding toe. Daarom is het goed om ouders af en toe een kijkje te laten nemen in de keuken. Op die manier kunnen ze zien hoe de sfeer in de groep is en hoe e.e.a. gaat. We hebben binnen de groep de afspraak dat iedere speltak éénmaal per jaar een activiteit met ouders doet. Dit kan een ouder-/kindkamp zijn, maar bijv. ook een high tea.

Grote evenementen zijn bijzondere activiteiten die jeugdleden zich vaak later nog herinneren. Bijvoorbeeld een kamp met een paar honderd scouts is natuurlijk erg bijzonder. De groepen in de regio organiseren samen dergelijke activiteiten. Omdat we alle jeugdleden de gelegenheid willen bieden om dit mee te maken, is de afspraak dat iedere speltak in principe altijd deelneemt aan regioactiviteiten.

# Kleding en versierselen/toebehoren

## Scoutfit

De opkomsten worden gedraaid in volledige scoutfit. Elke leeftijdsgroep is te herkennen aan zijn eigen scoutfit, met zijn eigen kleur en eigen speltakinsignes. Voor alle leden geldt dat op de linkerborstzak het Scouting Nederland installatieteken wordt gedragen en het speltakteken op de rechterborstzak. Verder is elk lid van de groep te herkennen aan het groepsnaambandje en de regiobadge, die op de rechtermouw (bovenaan) bevestigd zijn. Op de rechtermouw zit ook een speltaknaambandje met daarop de naam van de kolonie, de horde, de troep, de afdeling of de stam. Tevens geldt voor alle leden dat zij de groepsdas, schotse ruit, met groepsbadge dragen.

## De (bege)leiding

Het kaderlid draagt de scoutfit van de speltak waartoe hij/zij behoort. Voor bestuurs- en andere kaderleden is de brigue blouse van toepassing. De Hopman draagt bovendien groene linten (20 cm lang, aan het linker schouderlusje), de scoutsleiding rode linten. De groepsvoorzitter draagt witte linten.

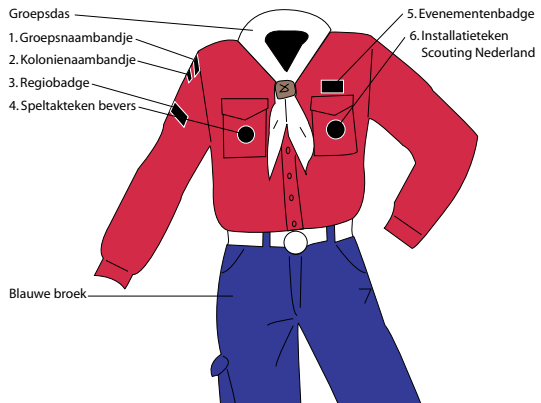

## Werkinsignes

Zowel de welpen als de scouts kunnen werkinsignes behalen.

## De bevers

- rode scouting blouse.
- blauwe (spijker)broek
- Aanvulling scoutfit: geen

## De welpen

- groene scouting blouse
- blauwe (spijker)broek
- Aanvulling scoutfit:
  - werkinsignes

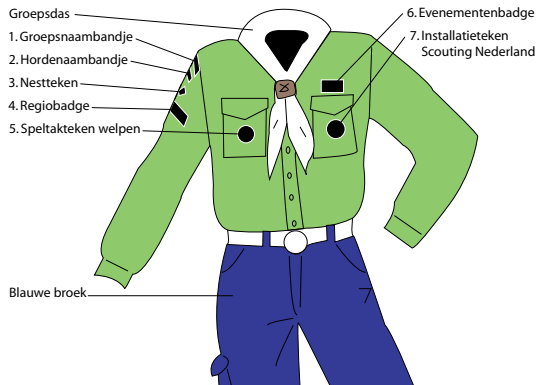

## De scouts

- khaki scouting blouse
- blauwe (spijker)broek
- Aanvulling scoutfit:
  - schouderlinten: 12 cm lang, in de kleuren van de ploeg (groep van ong. zes scouts), op de linker schouder.
  - Een fluitkoord met fluit wordt om de linkerschouder gedragen met de fluit in de linkerborstzak.
  - Vaardigheidsinsignes

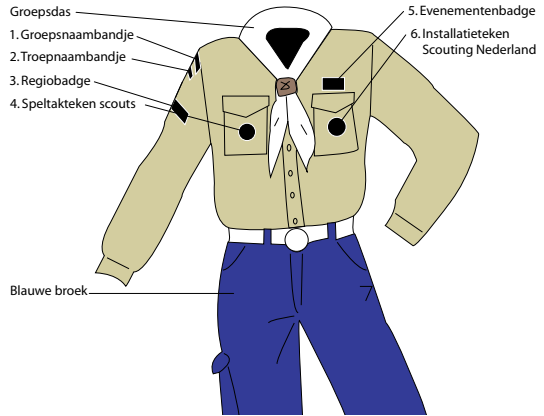

## De Explorers

- brique scouting blouse
- blauwe (spijker)broek
- Aanvulling scoutfit: geen

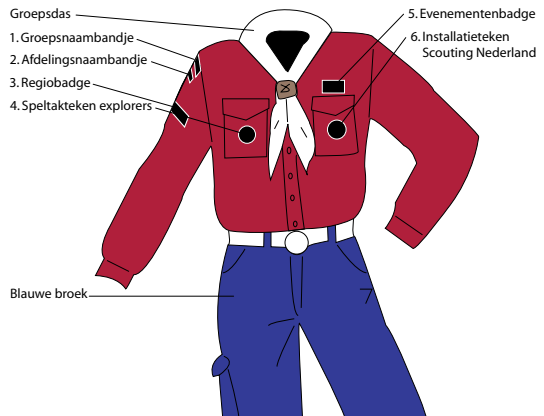

## De Horta Stam

Het uniform is gelijk aan die van de Explorers. Verder ook een Horta stam naambandje onder het naambandje van de groep. De horta stam draagt over het algemeen een stam polo of trui.

## Korte broek

In de zomer mag door de leden een korte broek gedragen worden. De kleur van deze broek is vrij.

## GroepsScoutShop

Naast de Scoutshop van Scouting Nederland, heeft onze groep ook een eigen groepsscoutshop. Hier zijn alle benodigdheden voor de installatie te koop, met uitzondering van de Scoutfitblouse. Ouders kunnen via de website een compleet installatiepakket bestellen. Daarnaast worden er in de groepsscoutshop tweedehands Scoutfits verkocht.

## Ceremoniën

De groep kent bij een aantal gelegenheden vaste ceremoniën, die als traditie worden beschouwd. Denk hierbij aan het openen en sluiten, de installatie en het overvliegen.

### De installatie

Nadat een kijker ongeveer zes weken heeft meegedraaid kan hij of zij geïnstalleerd worden. Hiertoe moet vier weken na de eerste opkomst dat de kijker heeft meegedraaid het inschrijfformulier retour zijn. De installatie wordt vooraf gegaan door een oudergesprek waarbij de leiding de ouders informeert over alle van belang zijnde zaken.

### De installatie tot bever

De bevers staan in een halve cirkel tegen over de leiding. De leiding legt de gehele kolonie uit wat de beverwet is en wat de beverwet betekent. Na deze uitleg komen de bevers die geïnstalleerd dienen te worden één voor één naar voren en geven hun leiding een linkerhand, vervolgens zeggen ze de belofte na. Na deze belofte maakt de leiding de blouse compleet door de insignes op te spelden.

### De installatie tot welp

Tijdens de installatie staan alle welpen in een halve cirkel. De welpen die geïnstalleerd worden, worden één voor één naar voren geroepen. Ze geven de leiding hun linkerhand, samen met de gehele horde doet de welp saluut en zegt vervolgens de belofte na die de leiding voorzegt. Na de belofte worden de badges op de blouse gespeld en krijgt de welp zijn/haar das om. Nu is de welp een echt welp van de welpenhorde.

### De installatie tot scout

De scouts staan opgesteld in carré voor de leiding. De scout die geïnstalleerd gaat worden, legt de linkerhand op de vlag en zegt de belofte op. Na deze belofte speldt de leiding alle badges op de scoutfit.

### De installatie tot explorer

Tijdens de installatie tot explorer staan alle explorers op een rijtje voor de vlaggenmast, tegenover de begeleiding. De explorers die geïnstalleerd worden komen allemaal naar voren en zeggen dan de belofte na, die door één van de begeleiders wordt voorgezegt. Er wordt afgesloten met het opspelden van de badges.



## Het overvliegen

Wanneer een jeugdlid de leeftijdsgrens voor zijn/haar speltak heeft bereikt, gaat hij/zij over naar de volgende speltak. Dit noemen wij overvliegen. Het overvliegen vindt tweemaal per jaar plaats en wel op de eerste opkomst in de maanden januari en september. De manier van overvliegen gaat per leeftijdsgroep op dezelfde manier.

Tijdens het overvliegen staan er drie deuren opgesteld. De jeugdleden die gaan overvliegen gaan door de betreffende deur naar de volgende speltak. Het ritueel van overvliegen is per overvliegmoment anders. Het draait wel elke keer om het verkrijgen van de juiste sleutel om door de deur naar de volgende speltak te kunnen.



Voorafgaande het overvliegen, lopen de jeugdleden die gaan overvliegen, minimaal tweemaal stage bij de nieuwe speltak. Hierover worden ze bericht met een brief en een stage/informatiefolder van de nieuwe speltak.

### Overvliegen naar Horta Stam I

Aan het overvliegen naar Horta Stam I hangt een apart ritueel vast. Horta Stam I heeft als motto "Ick dien". Om te dienen behoort je opnieuw te beginnen. Daarvoor krijg je symbolisch een luier om en dien je een drankje uit een flesje met speen te drinken. Vervolgens wordt het motto in de praktijk uitgevoerd, door van een aantal stamleden de schoenen te poetsen met een stuk WC papier.

## De opening/sluiting

Iedere scoutingopkomst wordt "officieel" geopend. Deze opening is echter bij de diverse speltakken verschillend.

### Bevers

Alle kinderen staan in een cirkel en zingen samen met de leiding hun openingslied met de bijbehorende gebaren. Na het zingen van het openingslied kan de opkomst pas echt beginnen.

Om de opkomst af te sluiten zingen de bevers hun sluitingslied.

### Welpen

Als alle welpen er zijn, wordt er geopend. De welpen gaan per nest in een rijtje staan met de gids voorop en de helper achteraan. Dan roept een leiding "Yalahi"! Dit betekent: "laten wij gaan jagen". De welpen komen uit hun rijtje en vormen samen een grote kring. Dan wordt door alle welpen de openingstekst opgezegd. Daarna wordt door één van de welpen de welpenwet voorgedragen. Als sluiting roepen de welpen "We verlaten nu de jungle en komen snel weer terug, Yalahi!". Tijdens het opzeggen van deze tekst houden de welpen elkaar kruislinks vast. Bij de roep "Yalahi!" laten ze elkaar los en springen ze in de lucht.

### Scouts

De scouts openen aan het begin van hun opkomst bij hun eigen vlaggenmast. Eén van de ploegleiders, eventueel aangevuld met zijn of haar assistentploegleider, hijst/hijzen de vlag en lezen de wet voor of de wet wordt uit het hoofd opgezegd. Dan is de opkomst officieel geopend en kan het programma van start gaan. Aan het einde van de opkomst wordt de vlag naar beneden gehaald om de opkomst af te sluiten.



## **Explorers**

De explorers openen aan het begin van de opkomst bij hun eigen vlaggenmast naast 't Gaaiennest. Twee explorers, meestal degenen die de opkomst georganiseerd hebben, openen de opkomst door de vlag te hijsen. Daarna leest één van hen beiden de wet voor. Dan is de opkomst officieel geopend en wordt het programma van die dag door de organisatie aan de rest van de explorers uitgelegd.

Aan het einde van de opkomst wordt de vlag naar beneden gehaald om de opkomst af te sluiten.

## **Horta Stam**

De stamleden staan in een kring om de stamtafel. Vervolgens wordt de scoutswet voorgelezen. Na afloop begint de stambabbel.

## **Administratieve zaken**

### **Correspondentie**

De correspondentie betreffende groepsactiviteiten loopt via het groepssecretariaat. Denk hierbij aan St. Joris, Midwinterkampvuur, eerste opkomst van het seizoen e.d.

Alle zaken betreffende de speltak wordt verzorgd door de speltakleiding zelf, te denken valt aan afwijkende opkomsten en weekendkampen.

Van iedere brief die de speltak zelf naar de ouders/verzorgers stuurt, moet een kopie naar het groepssecretariaat gestuurd/gemailed worden. Dit is bedoeld om het bestuur ter kennisgeving in te lichten over een afwijkend programma en tevens geïnformeerd te houden over de contacten met ouders/verzorgers.

### **Regio en Landelijk Bureau**

Onze groep is niet de enige groep in Apeldoorn of omgeving. Samen met andere groepen in de nabije omgeving vormen alle groepen tussen Apeldoorn en Deventer een regio. Deze regio wordt "Regio Rondom de IJssel" genoemd. Een regio heeft een regiobestuur. Daarnaast zijn er per aanwezige leeftijdsgroep in de regio speltakcoördinatoren. Zij zijn o.a. verantwoordelijk voor het coördineren van regio activiteiten. De verschillende regio's in Nederland, vallen weer onder het landelijke info centrum Scouting Nederland, dat in Leusden gehuisvest is.

Namens onze groep zijn de voorzitter en de secretaris aanwezig bij de regiograden.

### **Speltakraden**

Er wordt meerdere malen per jaar een speltakraad georganiseerd door de betreffende speltak. Het is de bedoeling dat van elke speltak hier minimaal één persoon naar toe gaat.





## Cursussen

Iedere (bege)leid(st)er moet de 12 modules volgen die via de "Scouting Academy" worden aangeboden. Wanneer een speltak op kamp gaat moet tevens één van de (bege)leid(st)ers een bivak/kampeercursus gevolgd hebben.

Het cursuspakket van Scouting Nederland is echter nog veel uitgebreider. Informatie daarover kun je krijgen via de groepsbegeleid(st)er. Ook de opgave loopt via de groepsbegeleid(st)er en/of praktijkbegeleider. De cursusgelden en de reiskosten zijn voor rekening van de groep.

Binnen de groep wordt jaarlijks een EHBO training aangeboden. Van alle kaderleden wordt verwacht dat ze deze training volgen. Naast deze EHBO training wordt er iedere drie jaar een brandblustraining gegeven. Ook hiervoor geldt dat alle kaderleden deze training volgt. De brandblustraining wordt speciaal toegespitst op toepasbaarheid binnen scouting.

## Rapportages

Om een aantal zaken in goede banen te lijden, zijn gedurende het jaar of bij het informeren van de ouders door de speltakken, een aantal rapportage momenten vanuit de speltakken naar het groepsbestuur. Dit zijn:

- Alle uitgaande brieven in afschrift aan het groepssecretariaat mailen;
- Programmaschema; één exemplaar op het prikbord in de stamhut en via de mail naar het groepsbestuur;
- Ledenlijst, einde elk kwartaal naar de ledenadministratie van de groep. Tussentijdse mutaties m.b.t. het ledenbestand, direct doorgeven aan de ledenadministratie;
- Wensenlijst in oktober inleveren bij facilitair manager;
- Jaarverslag speltakken voor het jaarverslag: eind februari inleveren bij het groepssecretariaat.

## Informatiebladen/nieuwsbrieven

Onze groep, de regio en Scouting Nederland kennen verschillende periodieken die geheel kosteloos verstrekt worden.

- **De Jachthoorn:** ons groepsblad, verschijnt vijf maal per jaar
- **Scouting Magazine:** verschijnt 4x per jaar; Alle leeftijdsgroepen hebben een eigen gedeelte in dit blad
- **@-scout:** tweewekelijkse digitale scouting update van Scouting Nederland



## **Activiteiten**

### **Bezigheden (bege)leiding**

Naast het leidinggeven tijdens de normale opkomsten zijn er nog meer taken voor een (bege)leid(st)er. Voorbeelden zijn de vergaderingen van de eigen speltak, de voorbereiding van de programma's of algemene taken. Dit kan variëren van het beheren van de kas tot oudergesprekken. Deze taken worden onderling tussen de betreffende speltakleiding afgesproken. Ook hebben alle speltakken een aantal malen per jaar schoonmaakactiviteiten van de gezamenlijke ruimtes.

### **Bijeenkomsten kaderleden**

Elke laatste zaterdag van de maand is er groepsraad. Dit kan een zogenoemde kleine groepsraad (KIGR) zijn, met een afvaardiging van alle speltakteams, of een grote groepsraad (GrGR), die door alle kaderleden bijgewoond dient te worden. De grote groepsraad wordt ongeveer vier keer per jaar gehouden.

Tussen de groepsraden door worden soms bijeenkomsten georganiseerd, zoals een teamleiders- en penningmeestersoverleg en brainstorm bijeenkomsten.

Bovendien is er na elke opkomst gelegenheid tot samenzijn in de stamhut. De leiding drinkt daar na een opkomst vaak een drankje en over het algemeen wordt er samen patat of pizza gehaald.

### **Kaderdagen en/of weekenden**

Net voordat het nieuwe scoutingseizoen begint (rondom augustus), wordt een kaderdag of kaderweekend georganiseerd. Voor de kerst wordt er altijd een eindejaarsborrel gehouden.

In het voorjaar wordt er veelal een outdoorachtig weekend georganiseerd. Er wordt gestreeft om de kosten van deze kaderweekenden zo laag mogelijk te houden.

### **Jaar-/werkplan**

Voor het plannen van alle (groeps-) activiteiten wordt er twee keer per jaar een jaar-/werkplan opgesteld. Dit wordt voor aanvang van het nieuwe seizoen verspreid onder de kaderleden.

Dit jaar/werkplan is leidend bij het maken van de speltakprogrammaplanning.

### **Groeps- en regioactiviteiten**

Van elk kaderlid wordt verwacht dat hij/zij mee helpt bij het organiseren van groeps- en regioactiviteiten. De groepsactiviteiten worden middels het werkplan gepland. De regioactiviteiten worden tijdig gemeld via email of via de speltakraad.

### **Speltakactiviteiten**

Elke speltak dient minimaal één keer per halfjaar een weekendkamp te organiseren. Het zomerkamp wordt altijd in de eerste week van de basisschoolvakantie van regio midden gehouden.

## **Financiën/Verzekeringen**

De financiën van de groep worden beheerd door de penningmeester van het bestuur.

### **Contributie**

Jeugdleden betalen contributie voor het lidmaatschap van de groep en Scouting Nederland. Kaderleden betalen geen contributie, tenzij het kaderlid ook stamlid is, dan betaalt hij/zij contributie als jeugdlid.

### **Declareren**

De speltakleiding kan zelfstandig aankopen doen t.b.v. de opkomsten. Per kwartaal krijgt de speltak een vooraf afgesproken bedrag per kind, gestort op een centrale bankrekening. Iedere speltak heeft een bankpas van deze centrale bankrekening. Deze inkomsten en de gedane uitgaven worden bijgehouden in een speltak kasboek, dat beheerd wordt door één leid(st)er van het team. Dit geldt niet alleen voor de reguliere opkomsten, maar ook voor bijvoorbeeld weekendkampen of andere speltak-activiteiten. Voor het zomerkamp dient een begroting gemaakt te worden door de speltakleiding en na het zomerkamp dient een financieel verslag gemaakt te worden.

Grote uitgaven kunnen in overleg met de penningmeester buiten het speltakkasboek gedaan worden.

### **Verzekeringen**

Als lid van de groep ben je verzekerd via een collectieve scouting-verzekering. Deze verzekering is aanvullend op je eigen verzekering en kan schade dekken die niet door je eigen verzekering wordt gedekt.

Ook heeft de groep een speciale auto-casco verzekering voor uitkering van gelden n.a.v. eventuele schades aan de auto van een kaderlid, opgelopen tijdens een scoutingactiviteit. Deze verzekering geldt niet voor lease-auto rijders!

### **Overige Informatie**

Meer belangrijke informatie van de groep is te vinden in:

1. Het Huishoudelijk Reglement van de groep en van Scouting Nederland
2. De Statuten van de beheerstichting
3. Het overzicht verzekeringen
4. De adressenlijst leiding en bestuur, laatste bladzijde Jachthoorn
5. De takenlijst
6. Het Beleidsplan

Al deze documenten zijn via de inlog van onze website [www.sw3lbp.nl](http://www.sw3lbp.nl) te raadplegen.

## Documentatie database

De documentatie database is te vinden op de website. Na inloggen verschijnt er een menu item "Kaderleden" op de website. Hieronder vind je diverse informatie die alleen toegankelijk is voor de kaderleden. Ook vind je hier de documentatie database, met allerlei documenten, die binnen de groep worden gebruikt, verdeeld over drie categorieën:

1. Templates en huisstijl
2. Facilitaire schil
3. Van en over de groep

## Website

De website is een belangrijke informatiebron. Als leiding kan je er diverse informatie op vinden na het inloggen. Ook voor de communicatie naar de ouders is de website van groot belang. Alle speltakken hebben zo hun eigen speltakpagina op de website. Als speltakleiding kan je zelf op je eigen speltakpagina foto's en brieven uploaden en beheren.

De website wordt beheerd door een aantal webmasters, veelal ook leiding in de groep. Zij beheren de mailadressen, maillijsten en de inhoud van de website. Deze kan je bereiken door een mail te sturen naar **webmaster@sw3lbp.nl**.



## Huisstijl

Het is gebruikelijk dat alle uitgaande brieven worden gemaakt op het briefpapier van de groep en in het juiste lettertype (Arial). Voordat de brief wordt verstuurd is het handig om er een PDF-document van te maken, zodat de opmaak niet verandert. Achter de login op de website is het briefpapier en het lettertype te downloaden.

**TIP:** haal de persoonlijke gegevens zoals achternaam en (mobiele) telefoonnummer uit de brief die je op de website plaatst.

## Wekelijkse bijeenkomsten:



### Bevers

Ochtendkolonie  
Middagkolonie

### 5 - 7 jr

gemengd 09.30-11.45 uur Hotsjietonia  
gemengd 14.00-16.15 uur Hotsjietonia



### Welpen

Sioniehorde  
Shantihorde  
Mowglihorde

### 7-11 jr

gemengd 09.30-12.00 uur 't Ekersnest  
meisjes 14.00-16.30 uur Orpidow  
jongens 14.00-16.30 uur 't Ekersnest



### Scouts

Gaaientroep  
Prinses Margrietroep  
Ekerstroep

### 11-15 jr

gemengd 09.30-12.00 uur 't Ekersnest  
meisjes 14.00-16.30 uur Orpidow  
jongens 14.00-16.30 uur 't Ekersnest



### Explorers

Afdeling 757  
Afdeling 595

### 15-18 jr

gemengd 09:30-12.30 uur 't Gaaiennest  
gemengd 14.00-17.00 uur 't Gaaiennest



### Stam

Horta Stam I  
Horta Stam II

### 18-23 jr / vanaf 23 jr

gemengd 20.30-23.00 uur Stamhut  
gemengd 20.30-23.00 uur Stamhut

## **Mailadressen**

Alle leiding binnen onze groep heeft zijn eigen mailadres. Over het algemeen is dit je voornaam met @sw3lbp.nl eraan vast. Als speltak heb je ook een eigen maillijst, waarin alle leiding van die speltak in zit. Zodoende kan iemand eenvoudig de hele speltak een mail sturen. De emaillijsten kun je bekijken onder het kopje leiding/bestuur.

Beheer van de mailadressen en maillijsten gaat via de webmasters van de groep. Deze kan je bereiken door een mail te sturen naar **webmaster@sw3lbp.nl**.

## **Groepsactiviteiten**

Gezamenlijke opening en overvliegen	januari en september
St. Joris	rond 23 april
Kaderweekend/kaderdag	weekend voor de eerste opkomst
JOTA/Jotihunt	derde weekend in oktober
Stroopwafelactie	eerste zaterdag in oktober
Midwinterkampvuur	november
Kerstbomenactie	december

## **Regioactiviteiten**

Regio Scouts Wedstrijden (RSW)	eerste of tweede weekend april
Jungledag	tweede zaterdag in mei
Bever Doedag	tweede zaterdag in juni
Jungle vossenjacht	tweede zaterdag oktober
Bever winteractiviteit	laatste zaterdag in november (1x/2jr)
Regio hikes scouts	Eerste weekend november
Battle of the explorers	verschilt per jaar

De regio houdt per jaar ook een jaarplan bij. De genoemde regio activiteiten kunnen op een andere datum vallen dan genoemd.





# SWIII/LBP

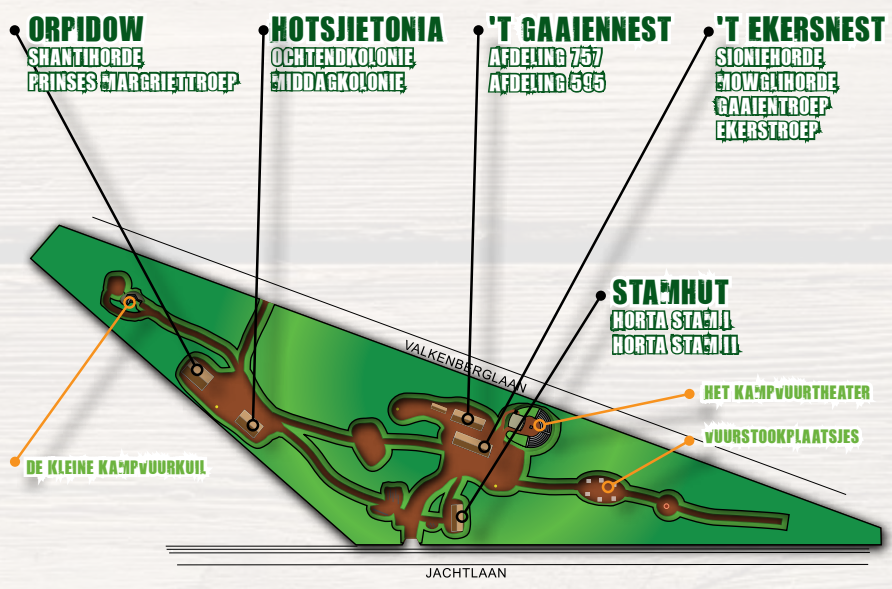

JACHTLAAN